UCHWAŁA NR IX/53/24
RADY MIEJSKIEJ GÓRY
z dnia 20 listopada 2024 r

w sprawie miejscowego planu zagospodarowania przestrzennego dla obrębu geodezyjnego Glinka, Gmina Góra

Na podstawie art. 18 ust. 2 pkt 5 ustawy z dnia 8 marca 1990 r. o samorządzie gminnym (Dz. U. z 2024 r. poz. 1465 i 1572) oraz art. 20 ust. 1 ustawy z dnia 27 marca 2003 r. o planowaniu i zagospodarowaniu przestrzennym (Dz. U. z 2024 r. poz. 1130), w związku z art. 67 ust. 3 ustawy z dnia 7 lipca 2023 r. o zmianie ustawy o planowaniu i zagospodarowaniu przestrzennym oraz niektórych innych ustaw (Dz. U. z 2023 r. poz. 1688) oraz uchwałą nr LXI/541/23 Rady Miejskiej Góry z dnia 31 marca 2023 r. w sprawie przystąpienia do sporządzenia miejscowego planu zagospodarowania przestrzennego dla obrębu geodezyjnego Glinka, Gmina Góra, po stwierdzeniu, że plan nie narusza ustaleń studium uwarunkowań i kierunków zagospodarowania przestrzennego Gminy Góra, Rada Miejska Góry uchwala, co następuje:

§ 1. 1. Uchwala się miejscowy plan zagospodarowania przestrzennego dla obrębu geodezyjnego Glinka, Gmina Góra, zwany dalej „planem".
2. Granicę obszaru objętego planem miejscowym określa rysunek planu.
3. Integralnymi częściami uchwały są:
1) rysunek planu, zatytułowany „Miejscowy plan zagospodarowania przestrzennego dla obrębu geodezyjnego Glinka, Gmina Góra", wraz z wyrysem ze Studium uwarunkowań i kierunków zagospodarowania przestrzennego Gminy Góra – w skali 1:2000 – załącznik nr 1;
2) rozstrzygnięcie Rady Miejskiej Góry w sprawie rozpatrzenia uwag wniesionych do projektu miejscowego planu zagospodarowania przestrzennego wyłożonego do publicznego wglądu – załącznik nr 2;
3) rozstrzygnięcie Rady Miejskiej Góry o sposobie realizacji zapisanych w planie zadań z zakresu infrastruktury technicznej oraz zasadach ich finansowania należących do zadań własnych gminy – załącznik nr 3;
4) dane przestrzenne w postaci dokumentu elektronicznego GML – załącznik nr 4.

Rozdział 1
Przepisy ogólne

§ 2. Ilekroć w dalszych przepisach niniejszej uchwały jest mowa o:
1) budynku garażowo-gospodarczym – należy przez to rozumieć budynek garażowy, gospodarczy lub łączący obie te funkcje;
2) budynku mieszkalno-usługowym – należy przez to rozumieć budynek, w którym

wyodrębniono nie więcej niż jeden lokal mieszkalny i jeden lokal użytkowy o powierzchni nie mniejszej niż 30% powierzchni całkowitej budynku;

3) dachu płaskim – należy przez to rozumieć dach o kącie nachylenia połaci dachowych do 12°;
4) nieprzekraczalnej linii zabudowy – należy przez to rozumieć linię określoną rysunkiem planu, wyznaczającą najbliższe usytuowanie budynku i wiaty oraz urządzeń fotowoltaicznych i magazynów energii względem linii rozgraniczającej tereny o różnym przeznaczeniu lub różnych zasadach zagospodarowania;
5) powierzchni zabudowy – należy przez to rozumieć, wyrażony w procentach, stosunek powierzchni budynków mierzonej po obrysie rzutu poziomego ścian zewnętrznych i wiat oraz urządzeń fotowoltaicznych i magazynów energii do powierzchni działki budowlanej;
6) terenie – należy przez to rozumieć obszar o określonym przeznaczeniu i zasadach zagospodarowania, wyznaczony na rysunku planu liniami rozgraniczającymi.

§ 3. Następujące oznaczenia graficzne na rysunkach planu są obowiązującymi ustaleniami planu:

1) granica obszaru objętego planem;
2) linie rozgraniczające tereny o różnym przeznaczeniu lub różnych zasadach zagospodarowania;
3) przeznaczenie terenów oznaczone symbolami graficznymi i literowymi;
4) nieprzekraczalne linie zabudowy;
5) granice strefy „A” ścisłej ochrony konserwatorskiej;
6) granice strefy „B” ochrony konserwatorskiej układu ruralistycznego wsi;
7) granice strefy „E” ochrony konserwatorskiej ekspozycji;
8) granice strefy „OW” ochrony konserwatorskiej zabytków archeologicznych;
9) granice stref sanitarnych cmentarza;
10) granica strefy ochronnej odwiertu gazu;
11) granice stref ochronnych elektrowni słonecznych.

§ 4. Ustala się następujące przeznaczenie terenów:

1) tereny zabudowy mieszkaniowej wielorodzinnej oznaczone symbolami 1MW, 2MW, 3MW;
2) tereny zabudowy mieszkaniowej jednorodzinnej lub usług oznaczone symbolami 1MN-U, 2MN-U, 3MN-U, 4MN-U, 5MN-U, 6MN-U, 7MN-U, 8MN-U, 9MN-U, 10MN-U, 11MN-U, 12MN-U, 13MN-U, 14MN-U, 15MN-U, 16MN-U, 17MN-U, 18MN-U, 19MN-U;
3) tereny zabudowy zagrodowej oznaczone symbolami 1RZM, 2RZM, 3RZM, 4RZM, 5RZM, 6RZM, 7RZM, 8RZM, 9RZM, 10RZM, 11RZM, 12RZM, 13RZM, 14RZM, 15RZM, 16RZM, 17RZM;
4) tereny produkcji w gospodarstwach rolnych, hodowlanych i ogrodniczych oznaczone symbolami 1RZP, 2RZP, 3RZP;

5) tereny usług oznaczone symbolami 1U, 2U, 3U;
6) teren usług kultu religijnego oznaczony symbolem 1UR;
7) tereny usług lub produkcji oznaczone symbolami 1U-P, 2U-P, 3U-P;
8) tereny elektrowni słonecznych oznaczone symbolami 1PEF, 2PEF, 3PEF, 4PEF, 5PEF, 6PEF, 7PEF, 8PEF, 9PEF, 10PEF, 11PEF, 12PEF, 13PEF, 14PEF, 15PEF, 16PEF, 17PEF, 18PEF, 19PEF, 20PEF;
9) tereny zieleni urządzonej oznaczone symbolami 1ZP, 2ZP;
10) teren cmentarza oznaczony symbolem 1C;
11) tereny lasów oznaczone symbolami 1L, 2L, 3L, 4L, 5L, 6L, 7L, 8L, 9L, 10L, 11L, 12L, 13L, 14L, 15L, 16L, 17L, 18L, 19L, 20L;
12) tereny zieleni naturalnej oznaczone symbolami 1ZN, 2ZN, 3ZN, 4ZN, 5ZN, 6ZN, 7ZN, 8ZN, 9ZN, 10ZN, 11ZN, 12ZN, 13ZN, 14ZN, 15ZN, 16ZN, 17ZN, 18ZN, 19ZN, 20ZN, 21ZN, 22ZN, 23ZN, 24ZN, 25ZN;
13) tereny gruntów ornych oraz upraw oznaczone symbolami 1RNR, 2RNR, 3RNR, 4RNR, 5RNR, 6RNR, 7RNR, 8RNR, 9RNR, 10RNR, 11RNR, 12RNR, 13RNR, 14RNR, 15RNR, 16RNR, 17RNR, 18RNR, 19RNR, 20RNR, 21RNR, 22RNR, 23RNR, 24RNR, 25RNR, 26RNR, 27RNR, 28RNR, 29RNR, 30RNR, 31RNR, 32RNR, 33RNR, 34RNR, 35RNR, 36RNR, 37RNR, 38RNR, 39RNR, 40RNR, 41RNR, 42RNR, 43RNR, 44RNR, 45RNR, 46RNR, 47RNR, 48RNR, 49RNR, 50RNR, 51RNR, 52RNR, 53RNR;
14) teren wód powierzchniowych śródlądowych oznaczony symbolem 1WS;
15) tereny dróg głównych oznaczone symbolami 1KDG, 2KDG;
16) tereny dróg zbiorczych oznaczone symbolami 1KDZ, 2KDZ;
17) teren drogi lokalnej oznaczony symbolem 1KDL;
18) teren drogi dojazdowej oznaczony symbolem 1KDD;

19) tereny komunikacji drogowej wewnętrznej oznaczone symbolami 1KR, 2KR, 3KR, 4KR, 5KR, 6KR, 7KR, 8KR, 9KR, 10KR, 11KR, 12KR, 13KR, 14KR, 15KR, 16KR, 17KR, 18KR, 19KR, 20KR, 21KR, 22KR, 23KR, 24KR, 25KR, 26KR, 27KR, 28KR, 29KR, 30KR, 31KR, 32KR, 33KR, 34KR, 35KR, 36KR, 37KR, 38KR, 39KR, 40KR, 41KR, 42KR, 43KR, 44KR, 45KR, 46KR, 47KR, 48KR, 49KR, 50KR, 51KR, 52KR, 53KR, 54KR, 55KR, 56KR, 57KRM 58KR;
20) teren komunikacji pieszo-rowerowej oznaczony symbolem 1KP.

§ 5. W zakresie zasad ochrony i kształtowania ładu przestrzennego:
1) ustala się lokalizację zabudowy zgodnie z wyznaczonymi na rysunku planu nieprzekraczalnymi liniami zabudowy oraz przepisami odrębnymi, przy czym:
   a) dopuszcza się nadbudowę i przebudowę istniejących budynków lub ich części położonych pomiędzy liniami zabudowy a liniami rozgraniczającymi tereny o różnym przeznaczeniu lub różnych zasadach zagospodarowania wyznaczonymi na rysunku planu,

b) dopuszcza się lokalizację naziemnych urządzeń infrastruktury technicznej, w tym stacji transformatorowych i gazowych, przed wyznaczonymi liniami zabudowy, przy zachowaniu odległości określonych dla lokalizacji obiektów budowlanych od zewnętrznej krawędzi jezdni wynikających z przepisów odrębnych;

2) ustala się nakaz zachowania minimalnych odległości budynków od granicy lasu zgodnie z przepisami odrębnymi;

3) dopuszcza się lokalizację budynków garażowo-gospodarczych, budynków inwentarskich i wiat w odległości 1,5 m od granicy działki lub bezpośrednio przy tej granicy zgodnie z przepisami odrębnymi;

4) dopuszcza się realizację zabudowy na istniejących działkach niespełniających minimalnej powierzchni nowo wydzielanej działki budowlanej określonej w ustaleniach szczegółowych dla poszczególnych terenów.

§ 6. W zakresie zasad ochrony środowiska, przyrody i krajobrazu ustala się:

1) zakaz lokalizowania przedsięwzięć mogących zawsze i potencjalnie znacząco oddziaływać na środowisko określonych w przepisach odrębnych na terenach oznaczonych symbolami MW, MN-U, z wyjątkiem inwestycji celu publicznego;

2) zakaz lokalizowania przedsięwzięć mogących zawsze znacząco oddziaływać na środowisko określonych w przepisach odrębnych na terenach oznaczonych symbolami RZM, RZP, U, UR, U-P z wyjątkiem inwestycji celu publicznego;

3) zakaz lokalizowania przedsięwzięć mogących zawsze i potencjalnie znacząco oddziaływać na środowisko określonych w przepisach odrębnych związanych ze zbieraniem, przetwarzaniem, przechowywaniem, odzyskiem lub unieszkodliwianiem odpadów;

4) w zakresie ochrony gruntów i wód:

   a) zakaz magazynowania materiałów mogących powodować zanieczyszczenie środowiska w miejscach nieizolowanych od powierzchni terenu,

   b) nakaz wykonania zabezpieczenia przed przenikaniem ścieków i innych zanieczyszczeń do gruntu i wód zgodnie z przepisami odrębnymi,

   c) nakaz uwzględnienia budowy i przebudowy urządzeń melioracji wodnych w trakcie prowadzenia prac związanych z zagospodarowaniem terenów;

5) w zakresie ochrony powietrza atmosferycznego – stosowanie ograniczeń lub zakazów w zakresie eksploatacji instalacji, w których następuje spalanie paliw dla celów grzewczych zgodnie z przepisami odrębnymi;

6) w zakresie ochrony przed hałasem – nakaz zachowania dopuszczalnych poziomów hałasu określonych w przepisach odrębnych na terenach oznaczonych symbolami:

   a) MW jak dla terenów zabudowy mieszkaniowej wielorodzinnej i zamieszkania zbiorowego,

   b) MN-U jak dla terenów mieszkaniowo-usługowych,

   c) RZM jak dla terenów zabudowy zagrodowej;

7) w zakresie gospodarowania odpadami – nakaz zagospodarowania odpadów zgodnie z regulaminem utrzymania czystości i porządku w gminie oraz przepisami odrębnymi;
8) w zakresie ochrony przed oddziaływaniem pól elektromagnetycznych i promieniowania niejonizującego:
   a) nakaz uwzględnienia wymagań wynikających z przepisów odrębnych dotyczących lokalizacji budynków od skrajnych przewodów elektrycznych na obszarach oznaczonych na rysunku planu jako pasy techniczne napowietrznych linii elektroenergetycznych średniego napięcia,
   b) w przypadku skablowania linii elektroenergetycznych nie obowiązują ustalenia zawarte w lit. a).

§ 7. W zakresie zasad kształtowania krajobrazu ustala się nakaz kształtowania zabudowy i zagospodarowania terenów zgodnie z ustaleniami niniejszej uchwały.

§ 8. W zakresie zasad ochrony dziedzictwa kulturowego i zabytków, w tym krajobrazów kulturowych, oraz dóbr kultury współczesnej ustala się:
1) strefę „A" ścisłej ochrony konserwatorskiej, obejmującą kościół filialny p.w. św. Marcina, wpisany do rejestru zabytków pod nr A/1116/812 z dnia 9 grudnia 1960 r., cmentarz przykościelny ujęty w ewidencji zabytków oraz zespół pałacowy: pałac, brama wjazdowa, nr rej. A/3490/1371 z dnia 13 sierpnia 1965 r., oficyna pałacowa wschodnia i oficyna pałacowa zachodnia, nr rej. A/3491/2048 z dnia 13 sierpnia 1965 r., park pałacowy, nr rej A/3492/1651A z dnia 22 grudnia 1998 r. oraz zespół folwarczny ujęty w ewidencji zabytków, zgodnie z rysunkiem planu, w której obowiązuje:
   a) nakaz zachowania, odtworzenia i rewaloryzacji istniejącego zagospodarowania oraz istniejących obiektów zabytkowych wpisanych do rejestru zabytków,
   b) zakaz lokalizacji nowej zabudowy, z zastrzeżeniem możliwości odtworzenia zabudowy historycznej,
   c) nakaz zachowania, konserwacji i rewaloryzacji historycznej zieleni wysokiej,
   d) nakaz zachowania i sukcesywnego odtwarzania historycznego układu kompozycyjnego parku,
   e) nakaz odnawiania i pielęgnowania istniejących drzew oraz odtworzenia i utrzymania układu przestrzennego i komunikacyjnego zgodnego z zachowanymi przekazami graficznymi,
   f) nakaz prowadzenia konserwacji i odtwarzania elementów układu wodnego – przepustów i rowów melioracyjnych;
2) strefę „B" ochrony konserwatorskiej układu ruralistycznego wsi, obejmującą obszar historycznego układu ruralistycznego wsi Glinka wraz z zabudową ujęty w ewidencji zabytków, zgodnie z rysunkiem planu, w której obowiązuje:
   a) nakaz nawiązania gabarytami, sposobem kształtowania bryły, użytymi materiałami elewacyjnymi do miejscowej tradycji budowlanej w trakcie inwestycji związanych z

remontem, rozbudową i przebudową istniejących obiektów w celu zapewnienia spójności architektonicznej całego budynku,

b) nakaz dostosowania nowej zabudowy w zakresie lokalizacji, formy zabudowy, rozplanowania, skali, ukształtowania bryły, w tym kształtu i wysokości dachu, posadowienia parteru, użytych form i podziałów architektonicznych, artykulacji elewacji, detalu, podziałów otworów okiennych i drzwiowych, materiału do historycznej zabudowy miejscowości,

c) nakaz kształtowania elewacji w nawiązaniu do rozwiązań stosowanych w sąsiednich budynkach historycznych o zachowanych walorach architektonicznych w zakresie podziałów, detalu, kolorystyki, użytych materiałów elewacyjnych poprzez stosowanie elewacji tynkowanych lub ceglanych,

d) zakaz stosowania tworzyw sztucznych jako materiałów okładzinowych, okładzin drewnianych i drewnopodobnych, blachy trapezowej oraz z płytek kamiennych i ceramicznych, z dopuszczeniem stosowania płytek kamiennych i ceramicznych w partiach cokołowych budynków,

e) nakaz stosowania kolorów pastelowych, stonowanych, nawiązujących do historycznej kolorystyki budynków,

f) zakaz lokalizacji elementów dysharmonizujących, w tym napowietrznych linii elektroenergetycznych i telekomunikacyjnych, konstrukcji wieżowych i masztów telekomunikacyjnych oraz elementów wysokościowych instalacji odnawialnych źródeł energii,

g) nakaz zachowania, konserwacji i rewaloryzacji historycznej zieleni wysokiej,

h) nakaz zachowania historycznych nawierzchni kamiennych istniejących dróg,

i) nakaz zachowania istniejącego układu dróg, zieleńców i cieków wodnych,

j) zakaz lokalizacji wolnostojących silosów, z wyjątkiem wbudowanych w bryłę budynków;

3) strefę E” ochrony konserwatorskiej ekspozycji, obejmującą strefę ochrony ekspozycji kościoła filialnego p.w. św. Marcina, zgodnie z rysunkiem planu, w której obowiązuje zakaz lokalizacji nowej zabudowy;

4) w zakresie ochrony zabytków:

a) nakaz ochrony obiektów i obszarów zabytkowych wpisanych do rejestru zabytków zgodnie z przepisami odrębnymi:

– Kościół filialny p.w. św. Marcina, nr rej. A/1116/812 z dnia 9 grudnia 1960 r.,

– Zespół pałacowy: pałac, brama wjazdowa, nr rej. A/3490/1371 z dnia 13 sierpnia 1965 r., oficyna pałacowa wschodnia i oficyna pałacowa zachodnia, nr rej. A/3491/2048 z dnia 13 sierpnia 1965 r., oraz park pałacowy, nr rej A/3492/1651A z dnia 22 grudnia 1998 r.,

b) nakaz ochrony obiektów i obszarów zabytkowych ujętych w ewidencji zabytków:

– historyczny układ ruralistyczny wsi,

– cmentarz przykościelny,

- cmentarz poewangelicki,
- zespół folwarczny: obora i spichlerz, obora I, obora II,
- dom mieszkalny nr 14,
- dom mieszkalny nr 18,
- stodoła nr 18,
- dom mieszkalny nr 27,
- dom mieszkalny nr 32,
- dom mieszkalny nr 38,
- brama wjazdowa nr 38,
- dom mieszkalny nr 39,

c) dla ochrony obiektów zabytkowych ujętych w ewidencji zabytków:
- nakaz zachowania bryły obiektu, kształtu i geometrii dachu oraz historycznego rodzaju pokrycia dachowego,
- nakaz zachowania detali architektonicznych oraz odtworzenia zniszczonych detali,
- nakaz zachowania lub odtworzenia kształtu, rozmiarów i rozmieszczenia otworów okiennych zgodne z historycznym wizerunkiem budynku,
- nakaz zachowania lub odtworzenia oryginalnego wykończenia elewacji oraz oryginalnej stolarki okiennej i drzwiowej, a w przypadku konieczności przebicia nowych otworów, nakaz ich zharmonizowania z zabytkową elewacją budynku,
- nakaz stosowania kolorystyki nawiązującej do stosowanej w przeszłości lub kolorystyki nawiązującej do kolorystyki zachowanych budynków historycznych,
- nakaz zastosowania tradycyjnych materiałów budowlanych,
- zakaz stosowania na elewacjach budynków okładzin i paneli z tworzyw sztucznych;

d) dla ochrony obszarów zabytkowych ujętych w ewidencji zabytków:
- nakaz zachowania, konserwacji, rewaloryzacji i sukcesywnego odtwarzania historycznego układu kompozycyjnego cmentarza, w tym układu przestrzennego i rozplanowania,
- nakaz zachowania historycznej zieleni, mogił i nagrobków o wartościach historycznych,
- zakaz lokalizacji nowych budynków w granicach cmentarza i zespołu dworsko-folwarcznego, z zastrzeżeniem możliwości odtworzenia zabudowy historycznej;

5) w zakresie ochrony archeologicznego dziedzictwa kulturowego:

a) nakaz ochrony stanowisk archeologicznych oznaczonych na rysunku planu zgodnie z przepisami odrębnymi poprzez nakaz przeprowadzenia badań archeologicznych zgodnie z przepisami odrębnymi podczas robót ziemnych lub w przypadku zmiany charakteru dotychczasowej działalności:
- stanowisko nr 2/15/67-24 AZP – ślad osadniczy (neolit), ślad osadniczy

(średniowiecze),
- stanowisko nr 3/16/67-24 AZP – ślad osadniczy (pradzieje), ślad osadniczy (średniowiecze),
- stanowisko nr 4/17/67-24 AZP – ślad osadniczy (pradzieje), ślad osadniczy (średniowiecze),
- stanowisko nr 5/18/67-24 AZP – osada (kultura przeworska), ślad osadniczy (pradzieje),
- stanowisko nr 6/27/67-24 AZP – osada (średniowiecze), ślad osadniczy (pradzieje),
- stanowisko nr 7/29/67-24 AZP – osada (średniowiecze), ślad osadniczy (pradzieje),
- stanowisko nr 8/30/67-24 AZP – osada (średniowiecze),
- stanowisko nr 9/31/67-24 AZP – osada (kultura przeworska), ślad osadniczy (średniowiecze), ślad osadniczy (pradzieje),
- stanowisko nr 10/32/67-24 AZP – osada (okres rzymski), ślad osadnictwa (epoka kamienia),
- stanowisko nr 1/51/67-24 AZP – osada (epoka kamienia),
- stanowisko nr 11/37/67-24 AZP – ślad osadnictwa (epoka kamienia), osada (neolit), ślad osadnictwa (pradzieje),

b) strefę „OW” ochrony konserwatorskiej zabytków archeologicznych, zgodnie z rysunkiem planu, w której obowiązuje nakaz przeprowadzenia badań archeologicznych zgodnie z przepisami odrębnymi;

6) nie określa się zasad ochrony dóbr kultury współczesnej z uwagi na brak takich obiektów na obszarze objętym planem.

§ 9. Nie określa się wymagań wynikających z potrzeby kształtowania przestrzeni publicznych.

§ 10. W zakresie granic i sposobów zagospodarowania terenów lub obiektów podlegających ochronie na podstawie odrębnych przepisów, terenów górniczych, obszarów szczególnego zagrożenia powodzią, obszarów osuwania się mas ziemnych, krajobrazów priorytetowych określonych w audycie krajobrazowym oraz planach zagospodarowania przestrzennego województwa, ustala się nakaz uwzględnienia ograniczeń określonych w przepisach odrębnych wynikających z położenia terenów objętych planem, zgodnie z oznaczeniami na rysunku planu, w granicach:

1) Obszaru Chronionego Krajobrazu „Krzywińsko-Osieckiego”;
2) obszaru Natura 2000 „Dolina Dolnej Baryczy” PLH020084;
3) udokumentowanego złoża gazu ziemnego „Góra” (nr złoża GZ 4667);
4) udokumentowanego złoża kruszywa naturalnego „Glinka” (nr złoża KN 14036);
5) obszaru i terenu górniczego „Góra”, ustanowionego w koncesji Ministra Ochrony Środowiska, Zasobów Naturalnych i Leśnictwa nr 104/93 z dnia 21 czerwca 1993 r. ze

zmianami, w tym występowania infrastruktury technicznej związanej z wydobywaniem gazu ziemnego lub związanej z jego przesyłem.

§ 11. W zakresie szczegółowych zasad i warunków scalania i podziału nieruchomości objętych planem:

1) nie wskazuje się terenów do objęcia scaleniem i podziałem, zgodnie z przepisami odrębnymi;
2) dopuszcza się scalanie i podział nieruchomości zgodnie z przepisami odrębnymi, przy czym:
   a) parametry działki nie mogą być mniejsze niż określone w ustaleniach szczegółowych dla poszczególnych terenów;
   b) dla terenów innych niż rolnicze i leśne, dla których w ustaleniach szczegółowych nie określono szczegółowych zasad i warunków scalania i podziału nieruchomości, ustala się parametry działek uzyskanych w wyniku scalania i podziału nieruchomości:
      – minimalna powierzchnia – 2 m^2,
      – minimalna szerokości frontów – 2,0 m,
      – kąt położenia granic w stosunku do pasa drogowego – od 70° do 110°.

§ 12. W zakresie szczególnych warunków zagospodarowania terenu oraz ograniczeń w ich użytkowaniu, w tym zakazu zabudowy ustala się:

1) pasy techniczne napowietrznych linii elektroenergetycznych średniego napięcia o szerokości po 7,5 m od osi linii w obie strony, w których obowiązują ograniczenia w zakresie lokalizacji zabudowy określone w § 6 pkt 8 oraz zakaz sadzenia drzew i krzewów o wysokości przekraczającej 3,0 m;
2) strefy kontrolowaną gazociągu wysokiego ciśnienia o szerokości po 70,0 m, tj. po 35,0 m od osi gazociągu w obie strony, w której obowiązują ograniczenia określone w przepisach odrębnymi;
3) zakaz lokalizacji zabudowy w strefie ochronnej odwiertów gazu o promieniu 50,0 m od czynnego odwiertu gazu;
4) strefy sanitarne cmentarza, w których obowiązuje nakaz uwzględnienia ograniczeń w zagospodarowaniu i zabudowie wynikających z przepisów odrębnych;
5) strefy ochronne elektrowni słonecznych, w których obowiązuje nakaz zachowania dopuszczalnych poziomów pól elektromagnetycznych określonych w przepisach odrębnych.

§ 13. W zakresie zasad modernizacji, rozbudowy i budowy systemów komunikacji i infrastruktury technicznej ustala się:

1) w zakresie komunikacji:
   a) nakaz zachowania istniejącego układu komunikacyjnego z dopuszczeniem jego

rozbudowy zgodnie z ustaleniami niniejszej uchwały,

b) obsługę komunikacyjną terenów objętych planem poprzez:
   - układ dróg zbiorczych, lokalnych i dojazdowych oraz dróg wewnętrznych powiązanych z zewnętrznym układem komunikacyjnym,
   - drogi główne wyłącznie dla terenów nieposiadających bezpośredniego dostępu do dróg niższych klas technicznych lub dróg wewnętrznych,

c) minimalną liczbę miejsc do parkowania zlokalizowanych w obrębie działki budowlanej:
   - 2 stanowiska postojowe na każdy lokal mieszkalny,
   - 1 stanowisko postojowe na każde 40 m^2 powierzchni użytkowej budynków usługowych lub 5 zatrudnionych na jednej zmianie w budynkach produkcyjnych;

d) nakaz wyznaczenia odpowiedniej liczby miejsc do parkowania dla pojazdów zaopatrzonych w kartę parkingową zgodnie z przepisami odrębnymi;

2) parametry terenów dróg głównych oznaczonych symbolami 1KDG, 2KDG:
   a) szerokość w liniach rozgraniczających zgodnie z rysunkiem planu:
      - 1KDG – od 9 do 42 m,
      - 2KDG – od 36 do 124 m,
   b) dopuszczenie lokalizacji dróg dla pieszych, dróg dla pieszych i rowerów lub dróg dla rowerów,
   c) dopuszczenie lokalizacji sieci i urządzeń infrastruktury technicznej;

3) parametry terenów dróg zbiorczych oznaczonych symbolami 1KDZ, 2KDZ:
   a) szerokość w liniach rozgraniczających zgodnie z rysunkiem planu:
      - 1KDZ – od 15 do 18 m,
      - 2KDZ – od 8 do 20 m,
   b) dopuszczenie lokalizacji dróg dla pieszych, dróg dla pieszych i rowerów lub dróg dla rowerów,
   c) dopuszczenie lokalizacji miejsc postojowych,
   d) dopuszczenie lokalizacji sieci i urządzeń infrastruktury technicznej;

4) parametry terenu drogi lokalnej oznaczonego symbolem 1KDL:
   a) szerokość w liniach rozgraniczających od 4 do 40 m zgodnie z rysunkiem planu,
   b) nakaz zachowania historycznych nawierzchni kamiennych,
   c) dopuszczenie lokalizacji dróg dla pieszych, dróg dla pieszych i rowerów lub dróg dla rowerów,
   d) dopuszczenie lokalizacji miejsc postojowych,
   e) dopuszczenie lokalizacji sieci i urządzeń infrastruktury technicznej;

5) parametry terenu drogi dojazdowej oznaczonego symbolem 1KDD:
   a) szerokość w liniach rozgraniczających od 1 do 74 m zgodnie z rysunkiem planu:
   b) dopuszczenie lokalizacji dróg dla pieszych, dróg dla pieszych i rowerów lub dróg dla rowerów,
   c) dopuszczenie lokalizacji miejsc postojowych,

d) dopuszczenie lokalizacji sieci i urządzeń infrastruktury technicznej;

6) parametry terenów komunikacji drogowej wewnętrznej oznaczonych symbolami 1KR, 2KR, 3KR, 4KR, 5KR, 6KR, 7KR, 8KR, 9KR, 10KR, 11KR, 12KR, 13KR, 14KR, 15KR, 16KR, 17KR, 18KR, 19KR, 20KR, 21KR, 22KR, 23KR, 24KR, 25KR, 26KR, 27KR, 28KR, 29KR, 30KR, 31KR, 32KR, 33KR, 34KR, 35KR, 36KR, 37KR, 38KR, 39KR, 40KR, 41KR, 42KR, 43KR, 44KR, 45KR, 46KR, 47KR, 48KR, 49KR, 50KR, 51KR, 52KR, 53KR, 54KR, 55KR, 56KR, 57KR, 58KR:

a) lokalizacja dróg wewnętrznych,

b) szerokość w liniach rozgraniczających zgodnie z rysunkiem planu:

- 1KR – od 0 do 21 m,
- 2KR – od 3 do 12 m,
- 3KR – od 4 do 16 m,
- 4KR – od 6 do 8 m,
- 5KR – 8 m,
- 6KR – od 6 m do 23 m,
- 7KR – 5 m,
- 8KR – od 11 m do 18 m,
- 9KR – od 7 m do 11 m,
- 10KR – od 6 m do 7 m,
- 11KR – od 4 do 5 m,
- 12KR – od 4 do 7 m,
- 13KR – od 15 do 17 m,
- 14KR – od 4 do 7 m,
- 15KR – od 5 m 8 m,
- 16KR – od 3 do 6 m,
- 17KR – 5 m,
- 18KR – od 4 do 6 m,
- 19KR – od 4 do 5 m,
- 20KR – od 4 do 7 m,
- 21KR – 5 m,
- 22KR – 3 m,
- 23KR – od 3 do 6 m,
- 24KR – od 4 do 6 m,
- 25KR – od 3 do 6 m,
- 26KR – od 4 do 7 m,
- 27KR – od 3 do 7 m,
- 28KR – 4 m,
- 29KR – od 3 do 4 m,
- 30KR – 5 m,

- 31KR – od 5 do 10 m,
- 32KR – od 10 do 15 m,
- 33KR – 3 m,
- 34KR – 4 m,
- 35KR – od 5 do 6 m,
- 36KR – od 4 do 7 m,
- 37KR – od 4 do 6 m,
- 38KR – od 3 do 5 m,
- 39KR – od 3 do 5 m,
- 40KR – od 5 do 7 m,
- 41KR – od 5 do 9 m,
- 42KR – od 2 do 7 m,
- 43KR – od 4 do 5 m,
- 44KR – od 6 do 8 m,
- 45KR – od 3 do 5 m,
- 46KR – od 3 do 6 m,
- 47KR – 4 m,
- 48KR – od 4 do 10 m,
- 49KR – od 3 do 4 m,
- 50KR – od 2 do 4 m,
- 51KR – od 3 do 5 m,
- 52KR – od 2 do 8 m,
- 53KR – od 2 do 8 m,
- 54KR – od 4 do 5 m,
- 55KR – 5 m,
- 56KR – od 4 do 6 m,
- 57KR – od 5 do 13 m,
- 58KR – od 3 do 5 m,

c) nakaz zachowania historycznych nawierzchni kamiennych na terenach oznaczonych symbolami 6KR i 8KR,

d) dopuszczenie lokalizacji dróg dla pieszych, dróg dla pieszych i rowerów lub dróg dla rowerów,

e) dopuszczenie lokalizacji miejsc postojowych,

f) dopuszczenie lokalizacji sieci i urządzeń infrastruktury technicznej;

7) parametry terenu komunikacji pieszo-rowerowej oznaczonego symbolem 1KP:

a) szerokość w liniach rozgraniczających od 10 do 14 m zgodnie z rysunkiem planu:

b) dopuszczenie lokalizacji dróg dla pieszych, dróg dla pieszych i rowerów lub dróg dla rowerów,

c) dopuszczenie lokalizacji sieci i urządzeń infrastruktury technicznej;

8) w zakresie zaopatrzenia w wodę:
   a) zaopatrzenie w wodę z sieci wodociągowej,
   b) dopuszczenie zaopatrzenia w wodę z ujęć indywidualnych,
   c) nakaz zapewnienia wody dla celów przeciwpożarowych;
9) w zakresie odprowadzenia ścieków:
   a) docelowe odprowadzanie ścieków do kanalizacji sanitarnej zgodnie z przepisami odrębnymi,
   b) do czasu budowy kanalizacji sanitarnej dopuszczenie stosowania szczelnych zbiorników bezodpływowych zgodnie z przepisami odrębnymi,
   c) dopuszczenie odprowadzania ścieków do indywidualnych oczyszczalni ścieków zgodnie z przepisami odrębnymi;

10) w zakresie odprowadzenia wód opadowych i roztopowych – zagospodarowanie wód opadowych i roztopowych na własnym terenie lub ich odprowadzanie do kanalizacji deszczowej, dołów chłonnych lub do zbiorników retencyjnych zgodnie z obowiązującymi przepisami odrębnymi;
11) w zakresie zaopatrzenia w gaz:
   a) zaopatrzenie w gaz z sieci gazowej lub ze źródeł indywidualnych,
   b) docelowe podłączenie wszystkich terenów objętych planem do sieci gazowej,
   c) dopuszczenie lokalizacji stacji gazowych z zapewnieniem dostępu do dróg publicznych;
12) w zakresie zaopatrzenia w energię elektryczną:
   a) zaopatrzenie w energię elektryczną z istniejącej i projektowanej sieci elektroenergetycznej lub z odnawialnych źródeł energii zgodnie z przepisami odrębnymi,
   b) dopuszczenie zachowania istniejącej sieci elektroenergetycznej, z możliwością jej przebudowy oraz rozbudowy,
   c) dopuszczenie lokalizacji stacji transformatorowych z zapewnieniem dostępu do dróg publicznych.

§ 14. Nie określa się sposobu i terminu tymczasowego zagospodarowania, urządzania i użytkowania terenów.

Rozdział 2
Przepisy szczegółowe

§ 15. W zakresie zasad kształtowania zabudowy oraz wskaźników zagospodarowania terenu, na terenach oznaczonych symbolami 1MW, 2MW, 3MW:
1) dopuszcza się zachowanie istniejącej zabudowy z możliwością jej przebudowy, rozbudowy i nadbudowy oraz zmiany sposobu użytkowania przy zastosowaniu

parametrów określonych w niniejszym paragrafie;

2) dopuszcza się lokalizację:
   a) budynków mieszkalnych wielorodzinnych,
   b) budynków garażowo-gospodarczych,
   c) sieci i urządzeń infrastruktury technicznej,
   d) dojść, dojazdów i miejsc postojowych;
3) ustala się wskaźniki zagospodarowania terenu:
   a) wskaźnik intensywności zabudowy:
      – maksymalny – 0,80,
      – minimalny – 0,00,
   b) maksymalna powierzchnia zabudowy – 20%,
   c) minimalny udział procentowy powierzchni biologicznie czynnej w odniesieniu do powierzchni działki budowlanej – 40%;
4) ustala się zasady kształtowania zabudowy:
   a) maksymalna wysokość:
      – budynku mieszkalnego wielorodzinnego – nie więcej niż 12,0 m,
      – budynku garażowo-gospodarczego – nie więcej niż 3,5 m,
   b) maksymalna liczba kondygnacji:
      – dla budynku mieszkalnego wielorodzinnego – trzy kondygnacje nadziemne,
      – dla budynku garażowo-gospodarczego – jedna kondygnacja nadziemna,
   c) dopuszcza się podpiwniczenie budynków,
   d) geometria głównych połaci dachowych – dachy płaskie;
5) ustala się parametry działek uzyskanych w wyniku scalania i podziału nieruchomości:
   a) minimalna powierzchnia – 1 000 m^2,
   b) minimalna szerokości frontów – 18,0 m,
   c) kąt położenia granic w stosunku do pasa drogowego – od 70° do 110°;
6) ustala się minimalną powierzchnię nowo wydzielanych działek budowlanych – 1 000 m^2, z wyjątkiem działek wydzielanych dla realizacji sieci i urządzeń infrastruktury technicznej, dojść i dojazdów, powiększenia nieruchomości sąsiedniej oraz regulacji granic pomiędzy nieruchomościami.

§ 16. W zakresie zasad kształtowania zabudowy oraz wskaźników zagospodarowania terenu, na terenach oznaczonych symbolami 1MN-U, 2MN-U, 3MN-U, 4MN-U, 5MN-U, 6MN-U, 7MN-U, 8MN-U, 9MN-U, 10MN-U, 11MN-U, 12MN-U:

1) dopuszcza się zachowanie istniejącej zabudowy z możliwością jej przebudowy, rozbudowy i nadbudowy oraz zmiany sposobu użytkowania przy zastosowaniu parametrów określonych w niniejszym paragrafie, z zastrzeżeniem § 8 pkt 2 i 4;
2) dopuszcza się lokalizację, z zastrzeżeniem § 8 pkt 2 i 4:
   a) budynków mieszkalnych jednorodzinnych,
   b) budynków mieszkalno-usługowych,

c) budynków usługowych,
d) budynków garażowo-gospodarczych,
e) sieci i urządzeń infrastruktury technicznej,
f) dojść, dojazdów i miejsc postojowych;

3) ustala się wskaźniki zagospodarowania terenu:
a) wskaźnik intensywności zabudowy:
– maksymalny – 0,90,
– minimalny – 0,00,
b) maksymalna powierzchnia zabudowy – 30%,
c) minimalny udział procentowy powierzchni biologicznie czynnej w odniesieniu do powierzchni działki budowlanej – 40%;

4) ustala się zasady kształtowania zabudowy, z zastrzeżeniem § 8 pkt 2 i 4:
a) maksymalna wysokość – nie więcej niż 5,0 m do gzymsu i nie więcej niż 9,0 m do kalenicy,
b) maksymalna liczba kondygnacji – dwie kondygnacje nadziemne,
c) dopuszcza się podpiwniczenie budynków,
d) geometria głównych połaci dachowych – dachy strome symetryczne dwuspadowe lub naczółkowe o nachyleniu 38° – 45°,
e) pokrycie dachów stromych – płaska dachówka ceramiczna matowa w kolorze ceglastym;

5) ustala się parametry działek uzyskanych w wyniku scalania i podziału nieruchomości:
a) minimalna powierzchnia – 900 m^2,
b) minimalna szerokości frontów – 18,0 m,
c) kąt położenia granic w stosunku do pasa drogowego – od 70° do 110°;

6) ustala się minimalną powierzchnię nowo wydzielanych działek budowlanych – 900 m^2, z wyjątkiem działek wydzielanych dla realizacji sieci i urządzeń infrastruktury technicznej, dojść i dojazdów, powiększenia nieruchomości sąsiedniej oraz regulacji granic pomiędzy nieruchomościami.

§ 17. W zakresie zasad kształtowania zabudowy oraz wskaźników zagospodarowania terenu, na terenach oznaczonych symbolami 13MN-U, 14MN-U:

1) dopuszcza się zachowanie istniejącej zabudowy z możliwością jej przebudowy, rozbudowy i nadbudowy oraz zmiany sposobu użytkowania przy zastosowaniu parametrów określonych w niniejszym paragrafie;

2) dopuszcza się lokalizację:
a) budynków mieszkalnych jednorodzinnych,
b) budynków mieszkalno-usługowych,
c) budynków usługowych,
d) budynków garażowo-gospodarczych i wiat,
e) sieci i urządzeń infrastruktury technicznej,

f) dojść, dojazdów i miejsc postojowych;

3) ustala się wskaźniki zagospodarowania terenu:
   a) wskaźnik intensywności zabudowy:
      – maksymalny – 1,20,
      – minimalny – 0,00,
   b) maksymalna powierzchnia zabudowy – 30%,
   c) minimalny udział procentowy powierzchni biologicznie czynnej w odniesieniu do powierzchni działki budowlanej – 40%;
4) ustala się zasady kształtowania zabudowy:
   a) maksymalna wysokość:
      – budynku mieszkalnego jednorodzinnego, budynku mieszkalno-usługowego i budynku usługowego – nie więcej niż 12,0 m do kalenicy,
      – budynku garażowo-gospodarczego i wiaty – nie więcej niż 5,5 m,
   b) maksymalna liczba kondygnacji:
      – dla budynku mieszkalnego jednorodzinnego, budynku mieszkalno-usługowego i budynku usługowego – trzy kondygnacje nadziemne,
      – dla budynku garażowo-gospodarczego – jedna kondygnacja nadziemna,
   c) dopuszcza się podpiwniczenie budynków,
   d) geometria głównych połaci dachowych:
      – dla budynku mieszkalnego jednorodzinnego, budynku mieszkalno-usługowego i budynku usługowego – dachy strome dwu- lub wielospadowe o nachyleniu 35° – 45°,
      – dla budynku garażowo-gospodarczego i wiaty – dachy płaskie lub strome jedno- lub dwuspadowe o nachyleniu 20° – 45°,
   e) pokrycie dachów stromych – dachówka lub materiały imitujące dachówkę w kolorze ceglastym lub matowych odcieniach koloru czerwonego lub szarego;
5) ustala się parametry działek uzyskanych w wyniku scalania i podziału nieruchomości:
   a) minimalna powierzchnia – 900 m^2,
   b) minimalna szerokości frontów – 18,0 m,
   c) kąt położenia granic w stosunku do pasa drogowego – od 70° do 110°;
6) ustala się minimalną powierzchnię nowo wydzielanych działek budowlanych – 900 m^2, z wyjątkiem działek wydzielanych dla realizacji sieci i urządzeń infrastruktury technicznej, dojść i dojazdów, powiększenia nieruchomości sąsiedniej oraz regulacji granic pomiędzy nieruchomościami.

§ 18. W zakresie zasad kształtowania zabudowy oraz wskaźników zagospodarowania terenu, na terenach oznaczonych symbolami 15MN-U, 16MN-U, 17MN-U, 18MN-U, 19MN-U:

1) dopuszcza się zachowanie istniejącej zabudowy z możliwością jej przebudowy, rozbudowy i nadbudowy oraz zmiany sposobu użytkowania przy zastosowaniu parametrów określonych w niniejszym paragrafie;

2) dopuszcza się lokalizację:
   a) budynków mieszkalnych jednorodzinnych,
   b) budynków mieszkalno-usługowych,
   c) budynków usługowych,
   d) budynków garażowo-gospodarczych i wiat,
   e) sieci i urządzeń infrastruktury technicznej,
   f) dojść, dojazdów i miejsc postojowych;
3) ustala się wskaźniki zagospodarowania terenu:
   a) wskaźnik intensywności zabudowy:
      – maksymalny – 1,20,
      – minimalny – 0,00,
   b) maksymalna powierzchnia zabudowy – 30%,
   c) minimalny udział procentowy powierzchni biologicznie czynnej w odniesieniu do powierzchni działki budowlanej – 40%;
4) ustala się zasady kształtowania zabudowy:
   a) maksymalna wysokość:
      – budynku mieszkalnego jednorodzinnego, budynku mieszkalno-usługowego i budynku usługowego – nie więcej niż 12,0 m do kalenicy,
      – budynku garażowo-gospodarczego i wiaty – nie więcej niż 5,5 m,
   b) maksymalna liczba kondygnacji:
      – dla budynku mieszkalnego jednorodzinnego, budynku mieszkalno-usługowego i budynku usługowego – trzy kondygnacje nadziemne,
      – dla budynku garażowo-gospodarczego – jedna kondygnacja nadziemna,
   c) dopuszcza się podpiwniczenie budynków,
   d) geometria głównych połaci dachowych:
      – dla budynku mieszkalnego jednorodzinnego, budynku mieszkalno-usługowego i budynku usługowego – dachy strome dwu- lub wielospadowe o nachyleniu 35° – 45°,
      – dla budynku garażowo-gospodarczego i wiaty – dachy płaskie lub strome jedno- lub dwuspadowe o nachyleniu 20° – 45°,
   e) pokrycie dachów stromych – dachówka lub materiały imitujące dachówkę w kolorze ceglastym lub matowych odcieniach koloru czerwonego, brązowego, szarego lub czarnego;
5) ustala się parametry działek uzyskanych w wyniku scalania i podziału nieruchomości:
   a) minimalna powierzchnia – 500 m^2,
   b) minimalna szerokości frontów – 13,0 m,
   c) kąt położenia granic w stosunku do pasa drogowego – od 70° do 110°;
6) ustala się minimalną powierzchnię nowo wydzielanych działek budowlanych – 500 m^2, z wyjątkiem działek wydzielanych dla realizacji sieci i urządzeń infrastruktury technicznej, dojść i dojazdów, powiększenia nieruchomości sąsiedniej oraz regulacji

granic pomiędzy nieruchomościami.

§ 19. W zakresie zasad kształtowania zabudowy oraz wskaźników zagospodarowania terenu, na terenach oznaczonych symbolami 1RZM, 2RZM, 3RZM, 4RZM, 5RZM, 6RZM, 7RZM, 8RZM, 9RZM, 10RZM, 11RZM, 12RZM, 13RZM, 14RZM, 15RZM, 16RZM, 17RZM:

1) dopuszcza się zachowanie istniejącej zabudowy z możliwością jej przebudowy, rozbudowy i nadbudowy oraz zmiany sposobu użytkowania przy zastosowaniu parametrów określonych w niniejszym paragrafie, z zastrzeżeniem § 8 pkt 2 i 4;
2) dopuszcza się lokalizację, z zastrzeżeniem § 8 pkt 2 i 4:
   a) budynków mieszkalnych w zabudowie zagrodowej,
   b) budynków inwentarskich,
   c) budynków garażowo-gospodarczych,
   d) budowli rolniczych,
   e) sieci i urządzeń infrastruktury technicznej,
   f) dróg dojazdowych do gruntów rolnych;
3) ustala się wskaźniki zagospodarowania terenu:
   a) wskaźnik intensywności zabudowy:
      – maksymalny – 1,50,
      – minimalny – 0,00,
   b) maksymalna powierzchnia zabudowy – 50%,
   c) minimalny udział procentowy powierzchni biologicznie czynnej w odniesieniu do powierzchni działki budowlanej – 40%;
4) ustala się zasady kształtowania zabudowy, z zastrzeżeniem § 8 pkt 2 i 4:
   a) maksymalna wysokość – nie więcej niż 5,0 m do gzymsu i nie więcej niż 9,0 m do kalenicy,
   b) maksymalna liczba kondygnacji – dwie kondygnacje nadziemne,
   c) dopuszcza się podpiwniczenie budynków,
   d) geometria głównych połaci dachowych – dachy strome symetryczne dwuspadowe lub naczółkowe o nachyleniu 38° – 45°,
   e) pokrycie dachów stromych – płaska dachówka ceramiczna matowa w kolorze ceglastym.

§ 20. W zakresie zasad kształtowania zabudowy oraz wskaźników zagospodarowania terenu, na terenach oznaczonych symbolami 1RZP, 2RZP:

1) zachowuje się istniejącą zabudowę zespołu pałacowego ujętego w ewidencji zabytków;
2) ustala się zakaz lokalizacji nowej zabudowy;
3) dopuszcza się lokalizację, z zastrzeżeniem § 8 pkt 1, 2 i 4:
   a) budynków usługowych i produkcyjnych związanych z działalnością rolniczą,
   b) budynków garażowo-gospodarczych,
   c) budowli rolniczych,

d) sieci i urządzeń infrastruktury technicznej,
e) dróg dojazdowych do gruntów rolnych;

1) ustala się wskaźniki zagospodarowania terenu:
   a) wskaźnik intensywności zabudowy:
      – maksymalny – 1,80,
      – minimalny – 0,00,
   b) maksymalna powierzchnia zabudowy – 60%,
   c) minimalny udział procentowy powierzchni biologicznie czynnej w odniesieniu do powierzchni działki budowlanej – 30%;
2) ustala się zasady kształtowania zabudowy, z zastrzeżeniem § 8 pkt 1, 2 i 4:
   a) maksymalna wysokość – nie więcej niż 6,0 m do gzymsu i nie więcej niż 12,0 m do kalenicy,
   b) maksymalna liczba kondygnacji – dwie kondygnacje nadziemne,
   c) dopuszcza się podpiwniczenie budynków,
   d) geometria głównych połaci dachowych – dachy strome symetryczne dwuspadowe lub naczółkowe o nachyleniu 38° – 45°,
   e) pokrycie dachów stromych – płaska dachówka ceramiczna matowa w kolorze ceglastym.

§ 21. W zakresie zasad kształtowania zabudowy oraz wskaźników zagospodarowania terenu, na terenie oznaczonym symbolem 3RZP:

1) dopuszcza się zachowanie istniejącej zabudowy z możliwością jej przebudowy, rozbudowy i nadbudowy oraz zmiany sposobu użytkowania przy zastosowaniu parametrów określonych w niniejszym paragrafie;
2) dopuszcza się lokalizację:
   a) budynków usługowych i produkcyjnych związanych z działalnością rolniczą,
   b) budynków garażowo-gospodarczych i wiat,
   c) budowli rolniczych,
   d) sieci i urządzeń infrastruktury technicznej,
   e) dróg dojazdowych do gruntów rolnych;
3) ustala się wskaźniki zagospodarowania terenu:
   a) wskaźnik intensywności zabudowy:
      – maksymalny – 2,40,
      – minimalny – 0,00,
   b) maksymalna powierzchnia zabudowy – 60%,
   c) minimalny udział procentowy powierzchni biologicznie czynnej w odniesieniu do powierzchni działki budowlanej – 30%;
4) ustala się zasady kształtowania zabudowy:
   a) maksymalna wysokość – nie więcej niż 12,0 m do kalenicy,
   b) maksymalna liczba kondygnacji – trzy kondygnacje nadziemne,

c) dopuszcza się podpiwniczenie budynków,
d) geometria głównych połaci dachowych – dachy płaskie lub strome dwu- lub wielospadowe o nachyleniu do 45°,
e) w przypadku przebudowy i rozbudowy istniejącej zabudowy dopuszcza się zachowanie istniejącej formy dachu.

§ 22. W zakresie zasad kształtowania zabudowy oraz wskaźników zagospodarowania terenu, na terenie oznaczonym symbolem 1U:

1) zachowuje się istniejącą zabudowę zespołu pałacowego wpisanego do rejestru zabytków zgodnie z przepisami odrębnymi;
2) ustala się zakaz lokalizacji nowej zabudowy;
3) ustala się nakaz uwzględnienia przepisów odrębnych w zakresie zasad kształtowania zabudowy oraz wskaźników zagospodarowania terenu zespołu pałacowego wpisanego do rejestru zabytków;
4) dopuszcza się lokalizację, z zastrzeżeniem § 8 pkt 1 i 4:
   a) sieci i urządzeń infrastruktury technicznej,
   b) dojść, dojazdów i miejsc postojowych;
5) ustala się minimalny udział procentowy powierzchni biologicznie czynnej w odniesieniu do powierzchni działki budowlanej – 50%;
6) ustala się parametry działek uzyskanych w wyniku scalania i podziału nieruchomości:
   a) minimalna powierzchnia – 20 000 m^2,
   b) minimalna szerokości frontów – 18,0 m,
   c) kąt położenia granic w stosunku do pasa drogowego – od 70° do 110°;
7) ustala się minimalną powierzchnię nowo wydzielanych działek budowlanych – 20 000 m^2, z wyjątkiem działek wydzielanych dla realizacji sieci i urządzeń infrastruktury technicznej, dojść i dojazdów, powiększenia nieruchomości sąsiedniej oraz regulacji granic pomiędzy nieruchomościami.

§ 23. W zakresie zasad kształtowania zabudowy oraz wskaźników zagospodarowania terenu, na terenach oznaczonych symbolami 2U, 3U:

1) dopuszcza się zachowanie istniejącej zabudowy z możliwością jej przebudowy, rozbudowy, nadbudowy oraz zmiany sposobu użytkowania przy zastosowaniu parametrów określonych w niniejszym paragrafie, z zastrzeżeniem § 8 pkt 2;
2) dopuszcza się lokalizację, z zastrzeżeniem § 8 pkt 2:
   a) budynków usługowych,
   b) budynków garażowo-gospodarczych,
   c) sieci i urządzeń infrastruktury technicznej,
   d) dojść, dojazdów i miejsc postojowych;
3) ustala się wskaźniki zagospodarowania terenu:
   a) wskaźnik intensywności zabudowy:

– maksymalny – 1,20,
– minimalny – 0,00,

b) maksymalna powierzchnia zabudowy – 40%,
c) minimalny udział procentowy powierzchni biologicznie czynnej w odniesieniu do powierzchni działki budowlanej – 30%;

4) ustala się zasady kształtowania zabudowy, z zastrzeżeniem § 8 pkt 2:
a) maksymalna wysokość – nie więcej niż 5,0 m do gzymsu i nie więcej niż 9,0 m do kalenicy,
b) maksymalna liczba kondygnacji – dwie kondygnacje nadziemne,
c) dopuszcza się podpiwniczenie budynków,
d) geometria głównych połaci dachowych – dachy strome symetryczne dwuspadowe lub naczółkowe o nachyleniu 38° – 45°,
e) pokrycie dachów stromych – płaska dachówka ceramiczna matowa w kolorze ceglastym;

5) ustala się parametry działek uzyskanych w wyniku scalania i podziału nieruchomości:
a) minimalna powierzchnia – 1 000 m^2,
b) minimalna szerokości frontów – 18,0 m,
c) kąt położenia granic w stosunku do pasa drogowego – od 70° do 110°;

6) ustala się minimalną powierzchnię nowo wydzielanych działek budowlanych – 1 000 m^2, z wyjątkiem działek wydzielanych dla realizacji sieci i urządzeń infrastruktury technicznej, dojść i dojazdów, powiększenia nieruchomości sąsiedniej oraz regulacji granic pomiędzy nieruchomościami.

§ 24. W zakresie zasad kształtowania zabudowy oraz wskaźników zagospodarowania terenu, na terenie oznaczonym symbolem 1UR:

1) zachowuje się istniejącą zabudowę kościoła filialnego p.w. św. Marcina wpisany do rejestru zabytków zgodnie z przepisami odrębnymi wraz z otoczeniem;
2) ustala się zakaz lokalizacji nowej zabudowy;
3) ustala się nakaz uwzględnienia przepisów odrębnych w zakresie zasad kształtowania zabudowy oraz wskaźników zagospodarowania terenu kościoła filialnego p.w. św. Marcina wpisanego do rejestru zabytków;
4) dopuszcza się lokalizację, z zastrzeżeniem § 8 pkt 1 i 4:
a) sieci i urządzeń infrastruktury technicznej,
b) dojść, dojazdów i miejsc postojowych;
5) ustala się minimalny udział procentowy powierzchni biologicznie czynnej w odniesieniu do powierzchni działki budowlanej – 30%;
6) ustala się parametry działek uzyskanych w wyniku scalania i podziału nieruchomości:
a) minimalna powierzchnia – 3 000 m^2,
b) minimalna szerokości frontów – 18,0 m,
c) kąt położenia granic w stosunku do pasa drogowego – od 70° do 110°;

7) ustala się minimalną powierzchnię nowo wydzielanych działek budowlanych – 3 000 m^2, z wyjątkiem działek wydzielanych dla realizacji sieci i urządzeń infrastruktury technicznej, dojść i dojazdów, powiększenia nieruchomości sąsiedniej oraz regulacji granic pomiędzy nieruchomościami.

§ 25. W zakresie zasad kształtowania zabudowy oraz wskaźników zagospodarowania terenu, na terenie oznaczonym symbolem 1U-P:

1) dopuszcza się lokalizację:
   a) budynków usługowych,
   b) budynków produkcyjnych, składów i magazynów,
   c) budynków garażowo-gospodarczych i wiat,
   d) sieci i urządzeń infrastruktury technicznej,
   e) dojść, dojazdów i miejsc postojowych;
2) ustala się wskaźniki zagospodarowania terenu:
   a) wskaźnik intensywności zabudowy:
      – maksymalny – 2,40,
      – minimalny – 0,00,
   b) maksymalna powierzchnia zabudowy – 60%,
   c) minimalny udział procentowy powierzchni biologicznie czynnej w odniesieniu do powierzchni działki budowlanej – 30%;
3) ustala się zasady kształtowania zabudowy:
   a) maksymalna wysokość – nie więcej niż 16,0 m,
   b) maksymalna liczba kondygnacji – trzy kondygnacje nadziemne,
   c) dopuszcza się podpiwniczenie budynków,
   d) geometria głównych połaci dachowych – dachy płaskie lub strome dwu- lub wielospadowe o nachyleniu do 45°,
   e) pokrycie dachów stromych – dowolne;
4) ustala się parametry działek uzyskanych w wyniku scalania i podziału nieruchomości:
   a) minimalna powierzchnia – 1 000 m^2,
   b) minimalna szerokości frontów – 18,0 m,
   c) kąt położenia granic w stosunku do pasa drogowego – od 70° do 110°.
5) ustala się minimalną powierzchnię nowo wydzielanych działek budowlanych – 1 000 m^2, z wyjątkiem działek wydzielanych dla realizacji sieci i urządzeń infrastruktury technicznej, dojść i dojazdów, powiększenia nieruchomości sąsiedniej oraz regulacji granic pomiędzy nieruchomościami.

§ 26. W zakresie zasad kształtowania zabudowy oraz wskaźników zagospodarowania terenu, na terenach oznaczonych symbolami 2U-P, 3U-P:

1) dopuszcza się lokalizację:
   a) budynków usługowych,

b) budynków produkcyjnych, składów i magazynów,
c) budynków garażowo-gospodarczych i wiat,
d) urządzeń fotowoltaicznych,
e) magazynów energii,
f) sieci i urządzeń infrastruktury technicznej,
g) dojść, dojazdów i miejsc postojowych;

2) ustala się wskaźniki zagospodarowania terenu:
   a) wskaźnik intensywności zabudowy:
      – maksymalny – 2,40,
      – minimalny – 0,00,
   b) maksymalna powierzchnia zabudowy – 60%,
   c) minimalny udział procentowy powierzchni biologicznie czynnej w odniesieniu do powierzchni działki budowlanej – 30%;
3) ustala się zasady kształtowania zabudowy:
   a) maksymalna wysokość:
      – budynków i wiat – nie więcej niż 16,0 m,
      – urządzeń fotowoltaicznych i magazynów energii – nie więcej niż 5,0 m,
   b) maksymalna liczba kondygnacji – trzy kondygnacje nadziemne,
   c) dopuszcza się podpiwniczenie budynków,
   d) geometria głównych połaci dachowych – dachy płaskie lub strome dwu- lub wielospadowe o nachyleniu do 45°,
   e) pokrycie dachów stromych – dowolne;
4) ustala się parametry działek uzyskanych w wyniku scalania i podziału nieruchomości:
   a) minimalna powierzchnia – 1 000 m^2,
   b) minimalna szerokości frontów – 18,0 m,
   c) kąt położenia granic w stosunku do pasa drogowego – od 70° do 110°.
5) ustala się minimalną powierzchnię nowo wydzielanych działek budowlanych – 1 000 m^2, z wyjątkiem działek wydzielanych dla realizacji sieci i urządzeń infrastruktury technicznej, dojść i dojazdów, powiększenia nieruchomości sąsiedniej oraz regulacji granic pomiędzy nieruchomościami.

§ 27. W zakresie zasad kształtowania zabudowy oraz wskaźników zagospodarowania terenu, na terenach oznaczonych symbolami 1PEF, 2PEF, 3PEF, 4PEF, 5PEF, 6PEF, 7PEF, 8PEF, 9PEF, 10PEF, 11PEF, 12PEF, 13PEF, 14PEF, 15PEF, 16PEF, 17PEF, 18PEF, 19PEF, 20PEF:

1) dopuszcza się lokalizację:
   a) urządzeń fotowoltaicznych,
   b) magazynów energii,
   c) sieci i urządzeń infrastruktury technicznej,
   d) placów manewrowych,
   e) dojść, dojazdów i miejsc postojowych;

2) ustala się wskaźniki zagospodarowania terenu:
   a) wskaźnik intensywności zabudowy:
      – maksymalny – 0,90,
      – minimalny – 0,00,
   b) maksymalna powierzchnia zabudowy – 90%,
   c) minimalny udział procentowy powierzchni biologicznie czynnej w odniesieniu do powierzchni działki budowlanej – 5%;
3) ustala się maksymalną wysokość urządzeń fotowoltaicznych i magazynów energii – nie więcej niż 5,0 m;
4) ustala się parametry działek uzyskanych w wyniku scalania i podziału nieruchomości:
   a) minimalna powierzchnia – 2 000 m^2,
   b) minimalna szerokości frontów – 18,0 m,
   c) kąt położenia granic w stosunku do pasa drogowego – od 75° do 105°;
5) ustala się minimalną powierzchnię nowo wydzielanych działek budowlanych – 2 000 m^2, z wyjątkiem działek wydzielanych dla realizacji sieci i urządzeń infrastruktury technicznej, dojść i dojazdów, powiększenia nieruchomości sąsiedniej oraz regulacji granic pomiędzy nieruchomościami.

§ 28. W zakresie zasad kształtowania zabudowy oraz wskaźników zagospodarowania terenu, na terenie oznaczonym symbolem 1ZP:
1) zachowuje się istniejącą zieleń urządzoną parku wchodzącego w skład zespołu pałacowego wpisanego do rejestru zabytków zgodnie z przepisami odrębnymi;
2) ustala się zakaz lokalizacji nowej zabudowy;
3) ustala się nakaz uwzględnienia przepisów odrębnych w zakresie wskaźników zagospodarowania terenu parku wchodzącego w skład zespołu pałacowego wpisanego do rejestru zabytków;
4) dopuszcza się lokalizację, z zastrzeżeniem § 8 pkt 1 i 4:
   a) sieci i urządzeń infrastruktury technicznej,
   b) dojść i dojazdów;
5) ustala się minimalny udział procentowy powierzchni biologicznie czynnej w odniesieniu do powierzchni działki budowlanej – 70%.

§ 29. W zakresie zasad kształtowania zabudowy oraz wskaźników zagospodarowania terenu, na terenie oznaczonym symbolem 2ZP:
1) zachowuje się istniejącą zieleń urządzoną;
2) zakazuje się lokalizacji nowych budynków;
3) dopuszcza się lokalizację, z zastrzeżeniem § 8 pkt 2:
   a) sieci i urządzeń infrastruktury technicznej,
   b) dojść i dojazdów;
4) ustala się minimalny udział procentowy powierzchni biologicznie czynnej w odniesieniu

do powierzchni działki budowlanej – 70%.

§ 30. W zakresie zasad kształtowania zabudowy oraz wskaźników zagospodarowania terenu, na terenie oznaczonym symbolem 1C:

1) zachowuje się istniejący cmentarz poewangelicki ujęty w ewidencji zabytków;
2) ustala się zakaz lokalizacji nowej zabudowy;
3) ustala się minimalny udział procentowy powierzchni biologicznie czynnej w odniesieniu do powierzchni działki budowlanej – 70%;

§ 31. W zakresie zasad kształtowania zabudowy oraz wskaźników zagospodarowania terenu, na terenach oznaczonych symbolami 1L, 2L, 3L, 4L, 5L, 6L, 7L, 8L, 9L, 10L, 11L, 12L, 13L, 14L, 15L, 16L, 17L, 18L, 19L, 20L:

1) zachowuje się istniejące tereny leśne,
2) dopuszcza się lokalizację zgodnie z przepisami odrębnymi:
   a) sieci i urządzeń infrastruktury technicznej,
   b) dróg leśnych.

§ 32. W zakresie zasad kształtowania zabudowy oraz wskaźników zagospodarowania terenu, na terenach oznaczonych symbolami 1ZN, 2ZN, 3ZN, 4ZN, 5ZN, 6ZN, 7ZN, 8ZN, 9ZN, 10ZN, 11ZN, 12ZN, 13ZN, 14ZN, 15ZN, 16ZN, 17ZN, 18ZN, 19ZN, 20ZN, 21ZN, 22ZN, 23ZN, 24ZN, 25ZN:

1) zachowuje się istniejące użytki zielone;
2) dopuszcza się lokalizację zgodnie z przepisami odrębnymi:
   a) sieci i urządzeń infrastruktury technicznej,
   b) dróg dojazdowych do gruntów rolnych.

§ 33. W zakresie zasad kształtowania zabudowy oraz wskaźników zagospodarowania terenu, na terenach oznaczonych symbolami 1RNR, 2RNR, 3RNR, 4RNR, 5RNR, 6RNR, 7RNR, 8RNR, 9RNR, 10RNR, 11RNR, 12RNR, 13RNR, 14RNR, 15RNR, 16RNR, 17RNR, 18RNR, 19RNR, 20RNR, 21RNR, 22RNR, 23RNR, 24RNR, 25RNR, 26RNR, 27RNR, 28RNR, 29RNR, 30RNR, 31RNR, 32RNR, 33RNR, 34RNR, 35RNR, 36RNR, 37RNR, 38RNR, 39RNR, 40RNR, 41RNR, 42RNR, 43RNR, 44RNR, 45RNR, 46RNR, 47RNR, 48RNR, 49RNR, 50RNR, 51RNR, 52RNR, 53RNR:

1) zachowuje się istniejące użytki rolne;
2) dopuszcza się lokalizację zgodnie z przepisami odrębnymi:
   a) sieci i urządzeń infrastruktury technicznej,
   b) dróg dojazdowych do gruntów rolnych.

§ 34. W zakresie zasad kształtowania zabudowy oraz wskaźników zagospodarowania terenu, na terenie oznaczonym symbolem 1WS:

1) zachowuje się istniejący ciek wodny;
2) dopuszcza się lokalizację zgodnie z przepisami odrębnymi:
   a) urządzeń wodnych,
   b) sieci i urządzeń infrastruktury technicznej,
   c) dojść i dojazdów.

Rozdział 3
Przepisy końcowe

§ 35. Ustala się stawkę służącą naliczaniu jednorazowych opłat, o jakich mowa w art. 36 ust. 4 ustawy z dnia 27 marca 2003 r. o planowaniu i zagospodarowaniu przestrzennym (t.j. Dz. U. z 2024 r. poz. 1130) w wysokości 30%.

§ 36. Uchwała w sprawie niniejszego planu wchodzi w życie po upływie 14 dni od dnia ogłoszenia jej w Dzienniku Urzędowym Województwa Dolnośląskiego.

MIEJSCOWY PLAN ZAGOSPODAROWANIA PRZESTRZENNEGO DLA OBRĘBU GEODEZYJNEGO GLINKA, GMINA GÓRA

ZAŁĄCZNIK NR 1
DO UCHWAŁY NR IX/53/24
RADY MIEJSKIEJ GÓRY
Z DNIA 20 LISTOPADA 2024 R.

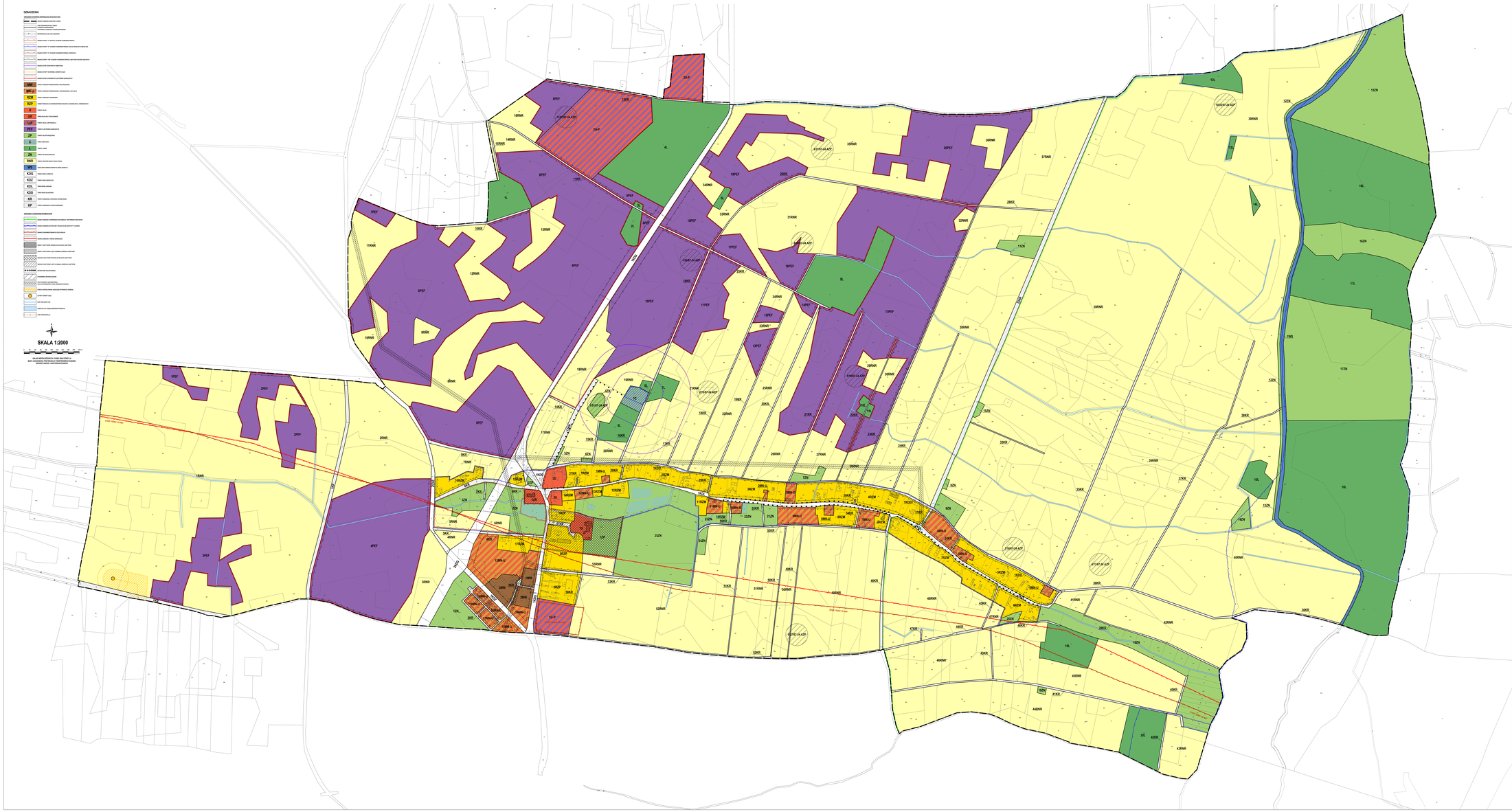

WYRYS ZE STUDIUM UWARUNKOWAŃ I KIERUNKÓW ZAGOSPODAROWANIA PRZESTRZENNEGO GMINY GÓRA Z OZNACZENIEM GRANIC OBSZARU OBJĘTEGO PLANEM
SKALA 1:20 000

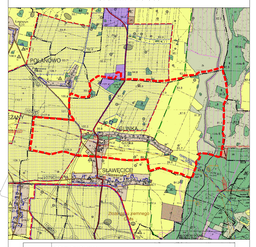

- GRANICA GMINY
- GRANICA WOJEWÓDZTWA
- GRANICE OBSZARÓW FUNKCJONALNYCH
- GRANICE OBRĘBÓW
- OBSZARY, NA KTÓRYCH DOPUSZCZA SIĘ ROZMIESZCZENIE URZĄDZEŃ WYTWARZAJĄCYCH ENERGIĘ Z ODNAWIALNYCH ŹRÓDEŁ ENERGII O MOCY PRZEKRACZAJĄCEJ 500kW WRAZ ZE STREFAMI OCHRONNYMI ZWIĄZANYMI Z OGRANICZENIAMI W ZABUDOWIE ORAZ ZAGOSPODAROWANIU I UŻYTKOWANIU TERENU
- OBSZARY, NA KTÓRYCH DOPUSZCZA SIĘ ROZMIESZCZENIE URZĄDZEŃ WYTWARZAJĄCYCH ENERGIĘ Z ODNAWIALNYCH ŹRÓDEŁ ENERGII O MOCY PRZEKRACZAJĄCEJ 500kW WRAZ ZE STREFAMI OCHRONNYMI ZWIĄZANYMI Z OGRANICZENIAMI W ZABUDOWIE ORAZ ZAGOSPODAROWANIU I UŻYTKOWANIU TERENU - Z WYŁĄCZENIEM FARM WIATROWYCH
- GRANICE OBSZARÓW ROZMIESZCZENIA OBIEKTÓW HANDLOWYCH O POWIERZCHNI POWYŻEJ 2000 METRÓW KWADRATOWYCH

STRUKTURA FUNKCJONALNO - PRZESTRZENNA

- M – OBSZARY FUNKCJONALNE MIESZKANIOWE
- U – OBSZARY FUNKCJONALNE KONCENTRACJI USŁUG
- UK – OBSZARY FUNKCJONALNE USŁUGOWE-KRAJOBRAZOWE
- P – OBSZARY FUNKCJONALNE AKTYWNOŚCI GOSPODARCZEJ
- Z, ZC – OBSZARY FUNKCJONALNE ZIELENI - KULTUROWE
- Zk – OBSZARY FUNKCJONALNE PRZYRODNICZO-KRAJOBRAZOWE
- ZL – OBSZARY FUNKCJONALNE LEŚNE
- R – OBSZARY FUNKCJONALNE ROLNICZE
- TERENY WÓD

OCHRONA DZIEDZICTWA KULTUROWEGO

- STREFA "A" OCHRONY KONSERWATORSKIEJ
- STREFA "B" OCHRONY KONSERWATORSKIEJ I RÓWNOZNACZNA Z OBSZAREM HISTORYCZNEGO UKŁADU ZABUDOWY UJĘTYM W EWIDENCJI ZABYTKÓW
- STREFA "K" OCHRONY KONSERWATORSKIEJ
- STREFA "OW" OCHRONY ZABYTKÓW ARCHEOLOGICZNYCH RÓWNOZNACZNA Z OBSZAREM W EWIDENCJI ZABYTKÓW ARCHEOLOGICZNYCH
- STREFA "W" ŚCISŁEJ OCHRONY ARCHEOLOGICZNEJ
- STANOWISKA ARCHEOLOGICZNE
- STANOWISKA ARCHEOLOGICZNE WPISANE DO REJESTRU ZABYTKÓW

OCHRONA ŚRODOWISKA I PRZYRODY

- NATURA 2000 PLH020084 DOLINA DOLNEJ BARYCZY
- UŻYTKI EKOLOGICZNE
- GRANICA LĄDOWEGO KORYTARZA EKOLOGICZNEGO O ZNACZENIU KRAJOWYM - KPKC-21 A Lagi Obrzańskie - Dolina Odry
- POMNIKI PRZYRODY
- OBSZAR WYSOKIEJ OCHRONY WÓD PODZIEMNYCH
- ZLEWNIE CHRONIONE ORLI I ROWU POLSKIEGO
- OBSZARY CHRONIONEGO KRAJOBRAZU
- STREFA OCHRONY POŚREDNIEJ UJĘĆ WODY

SUROWCE MINERALNE

- TERENY GÓRNICZE
- OBSZARY GÓRNICZE
- TERENY UDOKUMENTOWANYCH ZŁÓŻ GAZU ORAZ KRUSZYWA NATURALNEGO

OCHRONA PRZECIWPOWODZIOWA

- ISTNIEJĄCE WAŁY PRZECIWPOWODZIOWE
- OBSZAR SZCZEGÓLNEGO ZAGROŻENIA POWODZIĄ, NA KTÓRYM PRAWDOPODOBIEŃSTWO WYSTĄPIENIA POWODZI JEST WYSOKIE - Q_{10}
- OBSZAR SZCZEGÓLNEGO ZAGROŻENIA POWODZIĄ, NA KTÓRYM PRAWDOPODOBIEŃSTWO WYSTĄPIENIA POWODZI JEST ŚREDNIE - Q_{100}
- OBSZAR, NA KTÓRYM PRAWDOPODOBIEŃSTWO WYSTĄPIENIA POWODZI JEST NISKIE: Q_{500}
- CAŁKOWITE ZNISZCZENIE WAŁU PRZECIWPOWODZIOWEGO

KOMUNIKACJA I TRANSPORT

- DROGI WOJEWÓDZKIE
- DROGI POWIATOWE
- WAŻNIEJSZE DROGI GMINNE
- 1000 - 23 – OZNACZENIA DRÓG
- WARIANTOWE PROPOZYCJE PRZEBIEGU DRÓG
- ISTNIEJĄCE I PROJEKTOWANE ŚCIEŻKI ROWEROWE

INFRASTRUKTURA TECHNICZNA

- LINIA NAPOWIETRZNA WYSOKIEGO NAPIĘCIA
- LINIA NAPOWIETRZNA ŚREDNIEGO NAPIĘCIA
- ELEKTROWNIE WODNE
- GAZOCIĄGI WYSOKIEGO CIŚNIENIA
- **GRANICA OBSZARU OBJĘTEGO PLANEM**

Załącznik Nr 2 do uchwały nr IX/53/24
Rady Miejskiej Góry
z dnia 20 listopada 2024 r

ROZSTRZYGNIĘCIE
RADY MIEJSKIEJ GÓRY

w sprawie rozpatrzenia uwag wniesionych do projektu miejscowego planu zagospodarowania przestrzennego dla obrębu geodezyjnego Glinka, Gmina Góra, wyłożonego do publicznego wglądu

Na podstawie art. 20 ust. 1 ustawy z dnia 27 marca 2003 r. o planowaniu i zagospodarowaniu przestrzennym (Dz. U. z 2024 r. poz. 1130), w związku z art. 67 ust. 3 ustawy z dnia 7 lipca 2023 r. o zmianie ustawy o planowaniu i zagospodarowaniu przestrzennym oraz niektórych innych ustaw (Dz. U. z 2023 r. poz. 1688), oraz rozstrzygnięć Burmistrza Góry w sprawie rozpatrzenia uwag wniesionych do projektu **miejscowego planu zagospodarowania przestrzennego dla obrębu geodezyjnego Glinka, Gmina Góra,** wraz z **prognozą oddziaływania na środowisko** podczas pierwszego wyłożenia do publicznego wglądu w dniach od 1 sierpnia 2024 r. do 23 sierpnia 2024 r. oraz w okresie ich składania wyznaczonym do dnia 9 września 2024 r., a także podczas drugiego wyłożenia do publicznego wglądu w dniach od 25 września 2024 r. do 17 października 2024 r. oraz w okresie ich składania wyznaczonym do dnia 4 listopada 2024 r., Rada Miejska Góry nie rozstrzyga o sposobie ich rozpatrzenia.

Załącznik Nr 3 do uchwały nr IX/53/24
Rady Miejskiej Góry
z dnia 20 listopada 2024 r

ROZSTRZYGNIĘCIE
RADY MIEJSKIEJ GÓRY

w sprawie o sposobie realizacji zapisanych w miejscowym planie zagospodarowania przestrzennego dla obrębu geodezyjnego Glinka, Gmina Góra, inwestycji z zakresu infrastruktury technicznej, które należą do zadań własnych gminy, oraz zasadach ich finansowania

Na podstawie art. 20 ust 1 ustawy z dnia 27 marca 2003 r. o planowaniu i zagospodarowaniu przestrzennym (t.j. Dz. U. z 2024 r. poz. 1130), art. 7 ust. 1 pkt 2 i 3 ustawy z dnia 8 marca 1990 r. o samorządzie gminnym (t.j. Dz. U. z 2024 r. poz. 1465), Rada Miejska Góry rozstrzyga co następuje:

§ 1. Sposób realizacji zapisanych w planie inwestycji z zakresu infrastruktury technicznej:
1. Zapisane w miejscowym planie zagospodarowania przestrzennego dla obrębu geodezyjnego Glinka, Gmina Góra, inwestycje z zakresu infrastruktury technicznej, które należą do zadań własnych gminy to inwestycje z zakresu:
   1) komunikacji – rozbudowa dróg publicznych klasy lokalnej i dojazdowej,
   2) infrastruktury technicznej – rozbudowa sieci wodociągowej, kanalizacji sanitarnej i deszczowej;
2. Inwestycje te będą realizowane w następujący sposób:
   1) zgodnie z przepisami prawa materialnego i finansowego w tym zakresie;
   2) za podstawę przyjęcia realizacji wyżej wyznaczonych zadań, które należą do zadań własnych stanowić będą zapisy Wieloletniej Prognozy Finansowej Gminy Góra;
   3) określenie terminów przystąpienia i zakończenia realizacji tych zadań, ustalone będzie według kryteriów i zasad przyjętych przy konstruowaniu Wieloletniej Prognozy Finansowej Gminy Góra;
   4) inwestycje realizowane mogą być etapowo w zależności od wielkości środków przeznaczonych na inwestycje.

§ 2. Zasady finansowania zapisanych w planie inwestycji z zakresu infrastruktury technicznej, które należą do zadań własnych gminy, zgodnie z przepisami o finansach publicznych. Finansowanie inwestycji będzie odbywać się poprzez:
   1) wydatki z budżetu gminy,
   2) współfinansowanie środkami zewnętrznymi, poprzez budżet gminy w ramach m.in.:

a) dotacji Unii Europejskiej,
b) dotacji samorządu województwa,
c) dotacji i pożyczek z funduszy celowych,
d) kredytów i pożyczek bankowych,
e) innych środków zewnętrznych.

3) udział inwestorów w finansowaniu w ramach porozumień o charakterze cywilno-prawnym lub w formie partnerstwa publiczno-prywatnego – „PPP”.

Załącznik nr 4 do uchwały nr IX/53/24
Rady Miejskiej Góry
z dnia 20 listopada 2024 r

Dane przestrzenne, o których mowa w art. 67a ust. 3 i 5 ustawy z dnia 27 marca 2003 r. o planowaniu i zagospodarowaniu przestrzennym (Dz. U. z 2024 r., poz. 1130) dostępne są w pliku gml.

Zalacznik4.gml